ЗВІТ
за результатами моніторингового візиту
до місця тимчасового проживання внутрішньо переміщених осіб
на базі нежитлового приміщення в селі Деревки Полтавської області

20 листопада 2026 року с. Деревки

Мета моніторингового візиту: відповідно до вимог статті 13 Закону України «Про Уповноваженого Верховної Ради України з прав людини» здійснено моніторинг додержання прав внутрішньо переміщених осіб (далі – ВПО) на належні умови проживання у місці тимчасового проживання (далі – МТП).

Склад моніторингової групи:

Бохвалов Андрій Михайлович, головний спеціаліст Відділу сприяння роботі регіональних представництв Секретаріату Уповноваженого Верховної Ради України з прав людини;

Коваленко Олена Сергіївна, регіональна координаторка взаємодії з громадськістю Уповноваженого Верховної Ради України з прав людини у Полтавській області.

Моніторинговий візит проводився у присутності:

внутрішньо переміщених осіб.

Назва об'єкта моніторингу, адреса, форма власності, керівництво установи, інша інформація:

Повна назва об'єкта моніторингу: нежитлове приміщення в селі Деревки;

Повна адреса об'єкта моніторингу: вулиця Цигриків, будинок 1, село Деревки, Полтавський район, Полтавська область, 38611;

Форма власності: комунальна власність;

Балансоутримувач (власник) об'єкту моніторингу: Комунальний заклад «Центр соціальних служб» Котелевської селищної ради;

Ініційовано внесення об'єкту до переліку МТП, що формується Мінреінтеграції: розпорядженням Полтавської ОВА від 06.11.2023 № 731 (у редакції розпорядження начальника Полтавської обласної військової адміністрації від 26.06.2026 № 700) внесено до Переліку місць тимчасового проживання внутрішньо переміщених осіб у Полтавській області.

Попередній моніторинговий візит здійснювався 30.10.2024.

Рекомендації не надавались.

Розташування

МТП розташоване в межах доступної близькості до об'єктів соціальної інфраструктури, зокрема, магазину, медичного пункту. Зі слів мешканців МТП, у селі відсутні аптека та можливість зняття готівки з банківської картки. Попри наявність медичного пункту, через проблеми з транспортним сполученням мешканцям МТП складно дістатися до найближчого населеного пункту для придбання ліків та отримання фінансових послуг.

Наповненість

У МТП проживає 13 ВПО, з яких 2 дітей, 4 чоловіки, 7 жінок, 6 осіб пенсійного віку, 1 особа з інвалідністю.

Вартість проживання, договір на проживання та правила проживання

Проживання у МТП на безоплатній основі.

З усіма ВПО укладено договори на проживання, з правилами проживання ознайомлені.

Інженерні системи (тепло-, водо-, електро- постачання, вентиляція)

Опалення забезпечується автономно шляхом використання твердопаливного котла.

Вода подається централізовано з свердловини.

Електропостачання централізоване. На випадок відключень електроенергії встановлено генератор.

Зафіксовано проблеми з електропостачанням: під час одночасного використання пральної машини та бойлера спрацьовують автоматичні вимикачі. Крім того освітлення в душовій кімнаті періодично не працює.

Харчування

У МТП наявне одне кухонне приміщення, оснащене двома газовими плитами з духовими шафами, олдним холодильником, мікрохвильовою піччю.

Мешканці самостійно готують їжу, використовуючи продукти харчування, придбані за власні кошти.

На віконних відкосах кухонного приміщення виявлено сліди плісняви та грибкового ураження.

Санітарія та гігієна

У МТП наявні два окремих санітарно-гігієнічних приміщення та 4 відокремлені вбиральні. У вбиральнях не забезпечено належне функціонування зливних бачків у зв'язку з відсутністю подачі води для змиву.

На стелі душової кімнати виявлено сліди плісняви та грибка.

В наявності пральна машина для потреб ВПО.

Протипожежна безпека

У МТП наявні вогнегасники, плани евакуації.

Найпростіше укриття розташоване на відстані до 500 метрів від МТП.

Безбар'єрність

МТП облаштовано інфраструктурою, що забезпечує безбар'єрний доступ для маломобільних груп населення, зокрема, наявний пандус, та поручні в коридорі, вбиральнях та душовій кімнаті.

Умови в кімнатах

Розміщення в кімнатах – від 2 до 4 осіб, кімнати мебльовані (столи, стільці, шафи, ліжка), температура задовільна. Вікна в кімнатах металопластикові.

На віконних відкосах та стелі в житлових кімнатах виявлено сліди плісняви та грибка.

Дозвілля

У МТП наявний простір для відпочинку з телевізором та точкою доступу до інтернету.

Доступ до інформації та послуги

У МТП розміщений інформаційний стенд, на якому відображено основні контакти громадських організацій.

Відвідування МТП представниками благодійних і громадських організацій, які надають психологічні, соціальні та правові послуги, має несистематичний характер. Це обмежує можливості мешканців отримувати відповідну допомогу на постійній основі.

ВПО уклали декларації з місцевими лікарями.

Усі мешканці закладу, які мають відповідне право – отримують допомогу на проживання внутрішньо переміщеним особам.

Освіта

Діти навчаються як онлайн, так і в місцевому навчальному закладі.

Працевлаштування

Із загальної кількості ВПО, які проживають у МТП, офіційно працевлаштовану кількість осіб не встановлено.

Анонімні інтерв'ю під час візиту проведено з шістьма особами.

Під час особистого спілкування з мешканцями МТП скарги на умови проживання не надходили.

Проведено інформування мешканців МТП щодо діяльності Уповноваженого Верховної Ради України з прав людини, а також роз'яснено

порядок та можливі шляхи звернення до Уповноваженого.

Загальні потреби МТП:

Під час спілкування мешканці МТП повідомили про потребу в забезпеченні закладу додатковим побутовим обладнанням, зокрема ще одним холодильником та пральною машиною. Зазначене обладнання є необхідним для належної організації побуту мешканців та сприятиме покращенню умов їхнього проживання.

Рекомендації за результатами моніторингового візиту Полтавській обласній військовій адміністрації:

- забезпечити належне функціонування санітарних кімнат, зокрема відновити роботу зливних бачків;
- -з’ясувати причини виникнення вологи та грибкового ураження на стінах душового приміщення, кухні та житлових кімнат, вжити заходів щодо усунення причин їх виникнення та провести необхідні ремонтні роботи з обробкою уражених поверхонь;
- усунути проблеми з електропостачанням, зокрема провести перевірку стану електромережі та її навантаження, вжити заходів для забезпечення безпечної одночасної роботи побутових електроприладів, а також відновити належне функціонування освітлення в душовому приміщенні;
- опрацювати спільно з міжнародними та національними організаціями, питання щодо забезпечення МТП додатковим побутовим обладнанням, зокрема холодильником та пральною машиною, з урахуванням кількості мешканців і їхніх потреб.

Головний спеціаліст Відділу сприяння роботі регіональних представництв Секретаріату Уповноваженого Верховної Ради України з прав людини **Андрій БОХВАЛОВ**

Регіональна координаторка взаємодії з громадськістю Уповноваженого Верховної Ради України з прав людини у Полтавській області **Олена КОВАЛЕНКО**

Фото до звіту

Фото 1



Фото 2



Фото 3



Фото 4



Фото 5



Фото 6



Фото 7



Фото 8



Фото 9

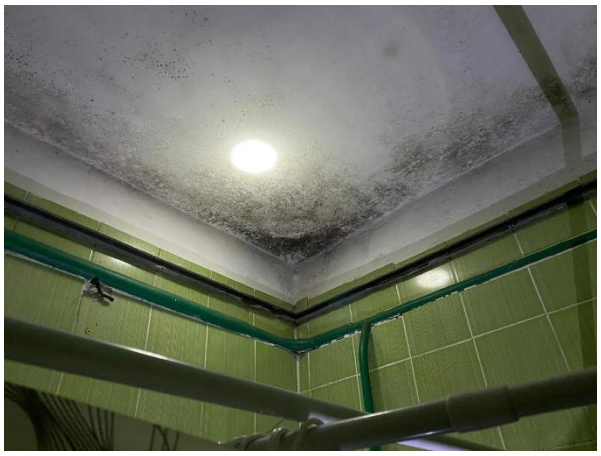

Фото 10



Фото 11



Фото 12

