ЗВІТ
за результатами моніторингового візиту до місця тимчасового проживання внутрішньо переміщених осіб на базі гуртожитку Комунального закладу Сумської обласної ради «Сумський центр професійної – технічної освіти з дизайну та сфери послуг»

03 листопада 2026 року м. Суми

Мета моніторингового візиту: відповідно до вимог статті 13 Закону України «Про Уповноваженого Верховної Ради України з прав людини» здійснено моніторинг додержання прав внутрішньо переміщених осіб (далі – ВПО) на належні умови проживання у місці тимчасового проживання (далі – МТП).

Склад моніторингової групи:

Головний спеціаліст Відділу сприяння роботі регіональних представництв Секретаріату Уповноваженого Верховної Ради України з прав людини – Отрощенко Микола Петрович;

Регіональна координатор взаємодії з громадськістю Уповноваженого Верховної Ради України з прав людини – Ільченко Анастасія Сергіївна.

Регіональний координатор взаємодії з громадськістю Уповноваженого Верховної ради України з прав людини у Сумській області - Драга Антоніна Олександрівна.

Моніторинговий візит проводився у присутності:

В.о директора – Цьома Наталія Сергіївна.

Назва об'єкта моніторингу, адреса, форма власності, керівництво установи, інша інформація:

Повна назва об'єкту моніторингу: МТП на базі гуртожитку Комунального закладу Сумської обласної ради «Сумський центр професійної – технічної освіти з дизайну та сфери послуг»;

Повна адреса об'єкту моніторингу: проспект Перемоги, 139, м. Суми, Сумська область;

Форма власності: комунальна;

Балансоутримувач (власник) об'єкту моніторингу: Сумська обласна рада;

Відповідальна особа: В.о. директора – Цьома Наталія Сергіївна.

Попередній моніторинговий візит здійснювався 24 березня 2026 року рекомендації надані за попереднім візитом :

- забезпечити виконання рекомендацій, що були надані за результатами попереднього моніторингового візиту від 24 березня 2026 року (забезпечети безбар'єрність для маломобільних груп населення);

- опрацювати з керівництвом МТП питання щодо видалення плісняви, а також провести інформаційний захід для мешканців, спрямований на попередження появи плісняви;
- забезпечити вжиття заходів щодо залучення компенсації за спожиті комунальні послуги, відповідно до постанови Кабінету Міністрів України від 11 березня 2022 р. № 261 «Про затвердження Порядку та умов надання компенсації за спожиті комунальні послуги підчас розміщення внутрішньо переміщених осіб у будівлях (приміщеннях) об'єктів державної, комунальної та приватної власності у період воєнного стану».

На момент проведення моніторингового візиту попередні рекомендації були виконані частково. Керівництвом МТП було опрацьовано питання щодо видалення плісняви, а також проведення інформаційний заходів для мешканців, спрямованих на попередження появи плісняви.

Розташування:

П'яти поверхова цегляна будівля 1970 року, кімнати розташовані за коридорним типом. Для потреб МТП виділено два поверхи: 4 поверх – 23 кімнати та 5 поверх – 25 кімнат.

Наповненість:

Загальна потужність МТП становить 120 ліжко-місць. На момент проведення моніторингового візиту в МТП проживало 77 осіб з числа ВПО: 44 жінок та 25 чоловіків, дітей до вісімнадцяти років 8, серед яких 14 осіб з інвалідністю.

Вартість проживання, договір на проживання та правила проживання:

Заселення та проживання здійснюються виключно на платній основі відповідно до умов офіційного договору. Договір чітко фіксує терміни проживання та фіксовану вартість послуг.

Журнал переліку осіб, які проживають в місці тимчасового проживання, ведеться.

З усіма ВПО укладаються договори на проживання. З правилами проживання ВПО ознайомлені.

Інженерні системи (тепло-, водо-, електро- постачання, вентеляція):

Опалення забезпечується централізовано.

Подача холодної води здійснюється централізовано з міського водозабору.

Питна вода в МТП забезпечена центральним водопостачанням.

Підігрів води забезпечується завдяки наявності бойлерів.

Електропостачання централізоване без перебоїв.

Альтернативні джерела електроенергії (генератори): наявний генератор, що забезпечує гуртожиток електроенергією в разі відключення.

Харчування:

У МТП в кожній секції наявне кухонне приміщення для приготування їжі, яке оснащене мийками та 2 газовими плитами.

Санітарія та гігієна:

На 4 та 5 поверсі є 2 кімнати для вмивання та 2 душових Встановлені 1 пральна та 1 сушильна машини. На поверсі 2 туалетні кімнати, кожна з яких на 3 кабінки (обладнані чашою Генуя).

Протипожежна безпека:

У МТП наявні плани евакуації на кожному поверсі, вогнегасник 1 на дві секції.

Безбар'єрність:

Внутрішній простір МТП та санітарно-гігієнічні приміщення не забезпечують безбар'єрний доступ для осіб з інвалідністю та маломобільних груп населення.

Умови в кімнатах:

Розміщення в кімнатах – від двох до трьох осіб, сім'ям виділяються окремі кімнати.

Особи, які не пов'язані між собою спільним побутом або сімейними (родинними) відносинами, розміщуються в кімнатах за ознакою статі.

Вхідні двері у кімнати обладнані замками.

Усі кімнати мебльовані: ліжка, стільці, шафи, столи. У кімнатах встановлені металопластикові вікна.

Дозвілля:

Наявна спеціально облаштована спільна кімната, створена для неформального спілкування, релаксації та сімейного відпочинку мешканців.

Доступ до інформації та послуги:

Інформаційний стенд – наявний. Графік прийому адміністрацією МТП затверджений.

ВПО уклали декларації з сімейними лікарями.

Працевлаштування:

Із загальної кількості осіб працездатного віку, які проживають у МТП, більшість не працевлаштовані.

Право просвітницькі заходи проведено для 3 осіб:

Проведено інформування мешканців МТП щодо діяльності Уповноваженого Верховної Ради України з прав людини, а також роз’яснено порядок та можливі шляхи звернення до Уповноваженого.

Рекомендації за результатами моніторингового візиту:

- забезпечити виконання рекомендацій, що були надані за результатами попереднього моніторингового візиту від 24 березня 2026 року;
- забезпечити вжиття заходів щодо залучення компенсації за спожиті комунальні послуги, відповідно до постанови Кабінету Міністрів України від 11 березня 2022 р. № 261 «Про затвердження Порядку та умов надання компенсації за спожиті комунальні послуги підчас розміщення внутрішньо переміщених осіб у будівлях (приміщеннях) об’єктів державної, комунальної та приватної власності у період воєнного стану».

Головний спеціаліст Відділу сприяння роботі регіональних представництв Секретаріату Уповноваженого Верховної Ради України з прав людини **Микола ОТРОЩЕНКО**

Регіональна координатор взаємодії з громадськістю Уповноваженого Верховної Ради України з прав людини **Анастасія ІЛЬЧЕНКО**

Регіональний координатор взаємодії з громадскістю Уповноваженого Верховної Ради України з прав людини **Антоніна ДРАГА**

Фототаблиця













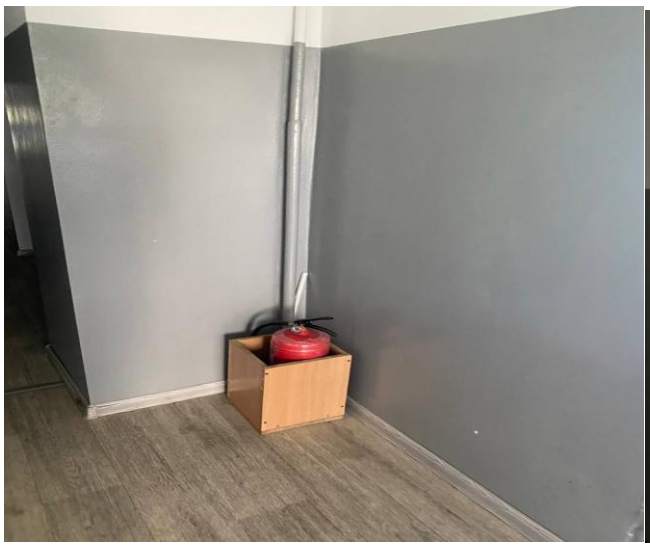














simat























